

MAARENDILEPING nr 3-1.36/68

Ristil

20. märtsil 2015

Riigimetsa Majandamise Keskus, edaspidi **Rendileandja**, keda esindab RMK juhatuse 19. märts 2013 otsusega nr. 1-32/24 kinnitatud RMK Läänemaa metskonna põhimääruse alusel metsaülem Tanel Ehrpais, ühelt poolt, ja OÜ Palli Farm, edaspidi **Rentnik**, keda esindab põhikirja alusel juhatuse liige Margo Vichterpal, teiselt poolt, keda nimetatakse edaspidi **Pool** või ühiselt **Pooled**,

sõlmisid tulenevalt metsaseadusest, riigivaraseadusest, looduskaitseadusest ja Vabariigi Valitsuse 9. jaanuari 2007. a määrusest nr 4 „Riigimetsa Majandamise Keskus põhimäärus“ ja RMK juhatuse liikme 10. veebruar 2014 käskkirjast nr 1-5/41. ning metsaülema 17. märtsi 2015. a käskkirjast nr 3-1.56/1 ja 18. märtsi 2015. a läbirääkimiste protokollist

käesoleva lepingu, edaspidi **Leping**, alljärgnevas:

1. Lepingu dokumendid

- 1.1. Lepingu dokumendid koosnevad Lepingu käesolevast tekstist, Lepingu sõlmimisel allakirjutatavatest lisadest ning Lepingu muudatustest ja täiendustest, milles võidakse kokku leppida pärast Lepingu sõlmimist ja mis vormistatakse Lepinguga lisadena, samuti muudest Lepinguga täitmisel olulist tähtsust omavatest dokumentidest.
- 1.2. Lepingule lisatakse järgmised Lisad:
 - 1.2.1. Lisa 1 – Maatüki plaan koos renditava pinna suuruse ja seal esinevate poollooduslike koosluste äranäitamisega;
 - 1.2.2. Lisa 2 – Maatüki üleandmise-vastuvõtmise akt, milles on fikseeritud maatüki seisund Lepinguga jõustumisel;
 - 1.2.3. Lisa 3 – poolloodusliku koosluse taastamiseks ja hooldustingimuste parandamiseks tehtava raie üldised kvaliteedinõuded;
 - 1.2.4. Lisa 4 – taotluse vorm poolloodusliku koosluse hooldamistingimuste parandamiseks vajaliku raie teostamiseks;

2. Lepingu objekt ja tähtaeg

- 2.1. Lepinguga annab Rendileandja kui renditavat riigivara valitsema volitatud asutus Rentnikule tähtajaliseks kasutamiseks Lepinguga sätestatud kasutusotstarbel – **poollooduslike koosluste hooldamine**:
 - 2.1.1. Lääne maakonnas, Ridala vallas, Herjava külas asuva maaüksuse lähiaadressiga Haapsalu metskond 170 (katastritunnus 67401:001:0624, pindala 51,15 ha, riigi kinnisvararegistri objekti kood KV58123) 23 ha suuruse maatüki, edaspidi Maatükk.

- Maatükk asub Väinamere hoiualal millise kohta on kehtestatud Väinamere hoiuala kaitse alla võtmise määrus.
- 2.1.2. Lääne maakonnas, Ridala vallas, Herjava külas asuva maaüksuse lähiaadressiga Haapsalu metskond 169 (katastritunnus 67401:001:0626, pindala 67,07 ha, riigi kinnisvararegistri objekti kood KV58127) 21,5 ha suuruse maatüki, edaspidi Maatükk. Maatükk asub Väinamere hoiualal millise kohta on kehtestatud Väinamere hoiuala kaitse alla võtmise määrus.
- 2.1.3. Lääne maakonnas, Ridala vallas, Herjava külas asuva maaüksuse lähiaadressiga Haapsalu metskond 159 (katastritunnus 67401:001:0633, pindala 110,35 ha, riigi kinnisvararegistri objekti kood KV58131) 82,6 ha suuruse maatüki, edaspidi Maatükk. Maatükk asub Väinamere hoiualal millise kohta on kehtestatud Väinamere hoiuala kaitse alla võtmise määrus.
- 2.2. Maatüki üleandmine Rentnikule vormistatakse kirjaliku üleandmise-vastuvõtmise aktiga, millele kirjutavad alla mõlema Poole esindajad. Maatüki üleandmise-vastuvõtmise akt on Lepingu Lisaks nr 2. Üleandmise-vastuvõtmise akti allakirjutamisega loetakse Maatüki otsene valdus Rentnikule ülelänuks.
- 2.3. Leping on sõlmitud 10 (kümneks) aastaks ning jõustub Lepingu punktis 4 kohase tagatisraha laekumisele järgneval päeval. Leping kehtib kuni **31. oktoobrini 2025. a** (kaasaarvatud).
- 2.4. Lepingu punktis 2.1. märgitud Maatüki kaitseala valitsejaks on kooskõlas looduskaitseaduse § 21 lõikega 1 Keskkonnaamet, registrikood 70008658, aadress Narva mnt 7a, 15172 Tallinn, e-posti aadress info@keskkonnaamet.ee, edaspidi **Kaitseala Valitseja**.
- 2.5. Poolloodusliku koosluse taastamise ja/või hooldamise käigus raiutud puit kuulub riigile.
- 2.6. Käesoleva Lepingu allakirjutamisega Rentnik kinnitab, et on üle vaadanud kasutusse antava maatüki, tutvunud Lepingu lisadega ja on eelnimetatud andmete alusel teadlik kasutusse antava Maatüki paiknemisest, ligipääsuvõimalustest, suurusest ja piiridest.

3. Rendi maksmise tingimused

- 3.1. Rentnik on kohustatud tasuma Rendileandjale tasu Maatüki kasutamise eest **635,50** (kuussada kolmkümmend viis eurot ja 50 senti) eurot aastas, edaspidi **Rent**, üks kord aastas ettemaksuna vastava aasta 1. detsembriks. Rendile lisandub käibemaks õigusaktidega sätestatud määras. Tasumise kohustus tekib Lepingu jõustumisest.
- 3.2. Rendileandjal on õigus rendi suurust korrigeerida iga kolme aasta järel arvestusega, et see võrreldes senise Rendiga ei vähene. Esimene Rendi suuruse korrigeerimine otsustatakse 20. märts 2018. Rendi suuruse korrigeerimisel võetakse aluseks tarbijahinnaindeksi muutus alates Lepingu sõlmimisest.
- 3.3. Rentnik on kohustatud tasuma täiendavalt Rendile järgmiseid kõrvalkulusid, edaspidi **Kõrvalkulud**:
- 3.3.1. renditava maa maamaks.
- 3.4. Kõrvalkulude eest arve esitamine toimub proportsionaalselt rendile antud Maatüki suhtest katastriüksuste (katastritunnused 67401:001:0624, 67401:001:0626, 67401:001:0633) üldpindalasse;
- 3.5. Rendileandja poolt esitatud Kõrvalkulude arve eest tasumine toimub Rentniku poolt 5 tööpäeva jooksul peale arve esitamist;
- 3.6. Juhul, kui Maatükiga kaasnevad muud seadusega ettenähtud kulutused, mida käesolevas punktis pole nimetatud, lähtuvad Pooled tasumise korra kindlaksmääramisel käesolevas punktis sätestatust.

- 3.7. Rendi või Kõrvalkulude eest tasumisega viivitamisel on Rentnik kohustatud tasuma Rendileandjale viivist 0,5 % (pool protsenti) tasumisega viivitatud summast iga kalendripäeva eest.

4. Tagatisraha

- 4.1. Rentnikul on kohustus maksta Lepingu allkirjastamisest 5 (viie) tööpäeva jooksul Lepingust tulenevate Rendi- või muude nõuete tagamiseks **635,50** eurot, edaspidi Tagatisraha, Rendileandja pangakontole EE881010002021370008 SEB pangas. Rendileandjal on õigus Tagatisraha kasutada Lepingu lõppemisel. Rendileandja tagastab Rentnikule Tagatisraha 2 (kahe) kuu möödumisel arvates Lepingu lõppemise kuupäevast, kui Rendileandja ei ole esitanud Rentniku vastu Lepingust tulenevat nõuet. Tagatisrahalt ei maksta Rentnikule intressi.
- 4.2. Rendileandja ei esita arvet tagatisraha maksmiseks.
- 4.3. Rentnik kohustub esitama Rendileandjale tagatisraha tasumist tõendava maksekorralduse koopia.

5. Rentniku kohustused ja eritingimused Maatüki kasutamiseks

5.1. Rentnik kohustub:

- 5.1.1. kasutama Maatükki Lepingu p. 2.1 nimetatud kasutusotstarbel pidades kinni hooldamise eritingimustest alljärgnevalt: Taastama ja hooldama iga-aastaselt Maatükil esinevaid poollooduslikke kooslusi niitmise või karjatamise teel. Katastriüksuse tunnusega 67405:004:0106 puhul ainult hooldama. Niide tuleb Maatükilt ära viia. Niitmist võib alustada alates 1. juulist ja töö peab olema teostatud hiljemalt 1. oktoobriks.
- 5.1.2. likvideerima Maatükilt kokku kogutud niite (sh heinapallid, -pakid jne) niitmisele järgneva aasta 1. maiks;
- 5.1.3. arvestama oma tegevuses Lepingu punktis 2.1 nimetatud kaitseala kaitse-eeskirja nõudeid;
- 5.1.4. tagastama Maatüki Rendileandjale Lepingu lõppemisel või ennetähtaegsel lõpetamisel (erakorralisel ülesütlemlisel) vastavalt Lepingu tingimustele;
- 5.1.5. tasuma tähtaegselt Renti ja Kõrvalkulusid, samuti muid Lepingu järgselt tasumisele kuuluvaid summasid;
- 5.1.6. lubama Rendileandja ja Kaitseala Valitseja esindajaid koos Rentniku esindajaga takistamatult Maatükile lepingutingimuste (sealhulgas eritingimused poolloodusliku koosluse hooldamiseks) täitmise kontrollimiseks ja ülevaatuseks. Kaitseala Valitseja ametnikel on õigus peatada tehtavad hooldustööd kohapeal, juhul kui kontrollimisel ilmneb, et töödega tekitatakse kahju poollooduslikule kooslusele. Selle kohta koostatakse kirjalik akt, milles põhjendatakse tööde peatamist. Rentnikupoolsete rikkumiste avastamisel teeb Rendileandja vastavad ettekirjutused, mis on Rentnikule kohustuslikud, ning vajaduse korral võtab tarvitusele abinõud rikkumiste kõrvaldamiseks ja riigile kahju tekkimise vältimiseks;
- 5.1.7. mitte tegema takistusi Rendileandjale metsamajanduslike tööde teostamiseks, samuti mitte nõudma Rendileandjalt igakordset kooskõlastust tööde teostamiseks;
- 5.1.8. teatama viivitamatult Rendileandjale looduskahjustest jm õnnetustest, mis toimusid seoses Maatükiga või mis mõjutavad Lepingu kohast täitmist;
- 5.1.9. hüvitama Rendileandja nõudel kahjud, mis on tekkinud Rentniku või temaga seotud isikute tegevuse või tegevusetuse tagajärjel Maatükile või sellel asuvale poollooduslikule kooslusele;



- 5.1.10. pidama kinni õigusaktidega või Rendileandja poolt kehtestatud või Kaitseala Valitseja avalikustatud asjakohastest eeskirjadest Maatüki ja seal asuva poolloodusliku koosluse osas;
- 5.1.11. tagama Maatükil ja selle lähimas ümbruses korrashoiu, heakorra ning vajadusel jäätmekäitluse;
- 5.1.12. mitte kahjustama oma tegevusega Maatükil asuvaid ja sellega piirnevaid maaparandussüsteeme ja juurdepääsuteid;
- 5.1.13. teatama Rendileandjale poolloodusliku koosluse hooldamiseks raie teostamise vajadusest.
- 5.1.14. arvestama oma tegevuses võimalike kahjulike keskkonnamõjudega; tagama säästliku ressursikasutuse ja vältima kahjulikke keskkonnamõjusid;
- 5.1.15. mitte andma Maatükki allrendile või muul viisil kasutusse ilma Rendileandja eelneva kirjaliku nõusolekuta;
- 5.1.16. teavitama viivitamatult Rendileandjat Rentniku õiguste ja kohustuste õigusjärgluse korras üleminekust, kusjuures õigusjärglane on kohustatud esitama oma andmed ning kinnituse, et õigusjärglane kohustub täitma kõiki Lepingust tulenevaid kohustusi;
- 5.1.17. korraldama Maatükil lepingu punktis 5.1. nimetatud tegevusi kooskõlas kehtivate õigusaktidega.

6. Rentniku õigused

6.1. Rentnikul on õigus:

- 6.1.1. iseseisvale tegevusele Maatükil tulenevalt Maatüki kasutusse andmise otstarbest;
- 6.1.2. saada Rendileandjalt teavet otsustest, mis mõjutavad Lepingut täitmist, samuti saada Rendileandja kaudu Kaitseala Valitsejalt selgitusi ja nõustamist poollooduslike koosluste hooldamiseks;
- 6.1.3. teha Rendileandjale kirjalik taotlus RMK poolt ettevalmistatud vormil (Lisa 4) raie tegemiseks Maatükil asuvate poollooduslike koosluste hooldustingimuste parandamiseks;
- 6.1.4. kasutada renditud Maatükil väljapoole poollooduslike koosluste piire jäävaid alasid karjatamise või niitmise otstarbel;
- 6.1.5. poolloodusliku koosluse taastamiseks purustada taimestikku, sh kannuvõsusid ja freesida mäntaid, kui see on kooskõlas kaitse-eeskirjaga;
- 6.1.6. teha taastamistöid alates 1. juulist;
- 6.1.7. teha taastamistöid samas kohas kuni kolmel järjestikusel aastal.

7. Rendileandja kohustused

7.1. Rendileandjal on kohustus:

- 7.1.1. anda Maatükk Rentniku kasutusse ja valdusse üle Lepingut jõustumisel;
- 7.1.2. Rentniku taotlusel esimesel võimalusel korraldada selgituste andmine ja nõustamine Kaitseala Valitseja poolt poollooduslike koosluste hooldamise kohta;
- 7.1.3. hinnata, kas Rentniku taotlus vastavalt Lepingu punktile 6.1.3) - teha poolloodusliku koosluse hooldamistingimuste parandamiseks raiet - on põhjendatud;
- 7.1.4. teavitada Rentnikku oma otsusest raietööde põhjendatuse osa kirjalikult mõistliku aja jooksul.

8. Lepingu muutmine

- 8.1. Lepingu tingimusi võib muuta või täiendada Poolte kirjalikul kokkuleppel, välja arvatud juhtudel, kui Lepingut muutmise vajadus tuleneb õigusaktide muutumisest. Juhul, kui Lepingut muutmise vajadus tuleneb õigusaktide muutumisest, teatab Rendileandja sellest Rentnikule kirjalikult 1 (üks) kuu ette.



8.2. Lepingu või juba jõustunud Lepingu lisade muutmise ja täiendamine vormistatakse Lepingu lisana.

9. Lepingu lõppemine ja erakorraline ülesütlemine

9.1. Leping lõpeb Lepingu tähtaja lõppemisel.

9.2. Lepingut võib erakorraliselt üles öelda Poolte kokkuleppel. Lepingu võib erakorraliselt üles öelda ühe Poole nõudmisel õigusaktides ja Lepingus ettenähtud alustel, kusjuures ülesütlemist nõudev Pool on kohustatud teatama sellest teisele Poolele kirjalikult 1 (üks) kuu ette.

9.3. Rendileandja võib Lepingu erakorraliselt üles ütelda juhul, kui:

9.3.1. Rentnik kasutab Maatükki vastuolus Lepingus nimetatud otstarbega;

9.3.2. Rentnik takistab Lepingu punktis 5.1.6. nimetatud ülevaatuseteostamist;

9.3.3. Rentnik jätab korduvalt, s.o. vähemalt teist korda tähtaegselt maksmata Rendi või Kõrvakulud;

9.3.4. Rentnik annab Maatüki allrendile või muul viisil kasutusse ilma Rendileandja eelneva kirjaliku nõusolekuta;

9.3.5. Rentnik jätab korduvalt, s.o. vähemalt teisel järjestikusel aastal hooldamata Maatükil olevad poollooduslikud kooslused;

9.3.6. Rentnik pankrotistub või lõpetab tegevuse. Rentniku või tema õigusjärglase lõpetamisel või pankroti väljakuulutamisel loetakse Leping lõpetatuks alates Rentniku lõpetamise või pankroti väljakuulutamise päevast.

9.3.7. rendileantud vara on riigile vajalik avalikuks otstarbeks. Sel juhul hüvitab riik Rentnikule erakorralise ülesütlemise tõttu tekkinud kahju seaduses sätestatud korras.

9.3.8. Kui ilmneb, et õigusjärgluse korras Lepingu pooleks astunud isik ei ole võimeline Lepingu eset korrapäraselt majandama või kui Rendileandjalt ei saa Lepingu jätkamist muul põhjusel oodata, võib Rendileandja 1 (ühe) kuu Lepingusse astumise teate kättesaamisest lepingu üles öelda.

9.4. Rentnik võib Lepingu erakorraliselt üles ütelda juhul, kui:

9.4.1. tema poolt Lepingujärgsete õiguste teostamine või kohustuste täitmine on Vääramatu jõu või Rendileandja süü tõttu muutunud võimatuks või oluliselt raskendatuks;

9.4.2. Kaitseala Valitseja muudab eritingimusi poollooduslike koosluste hooldamise kohta viisil, mis oluliselt suurendavad Rentnikupoolseid kulutusi Lepingujärgsete kohustuste täitmisel. Juhul kui Rentnik soovib käesolevale alusele tugineda Lepingu erakorralisel ülesütlemisel, peab ta tõendama Rendile andjale vastavate kulutuste suurenemist tulenevalt eritingimuste muutmisest.

9.5. Lepingus määratud etteteatamistähtaja jooksul kehtivad Lepinguga kokku lepitud tingimused.

10. Lepingu lõppemise ja erakorralise ülesütlemise tagajärjed

10.1. Lepingu lõppemisel või erakorraliselt ülesütlemisel on Rentnik kohustatud tagastama Maatüki Rendileandjale seisukorras, mis vastab selle Lepingujärgsele kasutamisele. Maatüki kahjustamise korral Rentniku süül on Rentnik kohustatud hüvitama Rendileandjale Maatükile tekitatud kahju ja taastama Maatüki kasutamiseelse olukorra.

10.2. Maatüki tagastamine Rendileandjale vormistatakse kirjaliku üleandmise-vastuvõtmise aktiga, millele kirjutavad alla mõlema Poole esindajad. Maatüki üleandmise-vastuvõtmise akt lisatakse Lepingule Lepingu lisana. Üleandmise-vastuvõtmise akti allakirjutamisega loetakse Maatükk Rentniku poolt tagasi antuks. Kui Rentnik hoidub kõrvale maatüki üleandmise-vastuvõtmise akti allkirjastamisest, on Rendileandjal õigus akt alla kirjutada ühepoolset.

- 10.3. Lepingu lõppemisel või erakorraliselt ülesütlemisel esitab Rendileandja Rentnikule lõpparve. Lõpparve esitatakse hiljemalt 1 (ühe) kuu jooksul arvates Maatüki Rendileandjale tagastamisest. Lõpparves fikseeritakse Pooltel teineteiselt saadaolevad summad ja nende arvutamise alused.
- 10.4. Riigi omandiõiguse lõppemisega Maatükile jääb Leping jõusse ka uue omaniku suhtes, kui seadustes ei nähta ette teisiti.

11. Poolte vastutus

- 11.1. Maatüki Rendileandjale tagastamisega viivitamisel Lepingu lõppemisel või erakorraliselt ülesütlemisel kohustub Rentnik maksma leppetrahvi alljärgnevalt:
- 11.1.1. vabastamisega viivitamise korral kuni 1 kuu üle määratud tähtaja - 1 (üks) % kuue kuu Rendist iga viivitatud päeva eest;
- 11.1.2. vabastamisega viivitamise korral üle 1 kuu - 3 (kolm) % kuue kuu Rendist iga viivitatud päeva eest.
- 11.2. Lisaks Lepingus ettenähtud viivise ja leppetrahvi tasumisele, on Pooled kohustatud täielikult hüvitama teineteisele Lepingu mittekohase täitmisega tekitatud kahju.
- 11.3. Rendi või Kõrvalkulude eest tasumisega viivitamisel on Rentnik kohustatud tasuma Rendileandjale viivist Lepinguga ettenähtud suuruses ja korras.

12. Teated

- 12.1. Pooltevahelised Lepinguga seotud teated peavad olema kirjalikus või kirjalikku taasesitamist võimaldavas vormis, välja arvatud juhtudel, kui sellised teated on informatsioonilise iseloomuga, mille edastamisel või mitteedastamisel teisele Poolele ei ole õiguslikke tagajärgi.
- 12.2. Informatsioonilist teadet võib edastada suuliselt, telefoni või e-posti kaudu.

13. Poolte esindajad

- 13.1. Rendileandja määrab oma esindajaks Lepingu täitmisega seotud küsimustes RMK Läänemaa metskonna metsaülem Tanel Ehrpais, tel. 5176034, e-post: laanemaa@rmk.ee.
- 13.2. Rentnik määrab oma esindajaks Lepingu täitmisega seotud küsimustes Margo Vichterpal, tel. 56505879, e-post suruohuhaamer@gmail.com.
- 13.3. Pooled kohustuvad koheselt teineteist informeerima volitatud esindajate või nende sidevahendite muutumisest.

14. Vääramatu jõud

- 14.1. Lepingust tulenevate kohustuste mittetäitmist või mittenõuetekohast täitmist ei loeta Lepingu rikkumiseks, kui selle põhjuseks olid asjaolud, mille saabumist Pooled Lepingu sõlmimisel ei näinud ette ega võinud ette näha (Vääramatu jõud).
- Lepingus mõistetakse Vääramatu jõuna:
- 14.1.1. massilisi rahutusi Poolte asukoha haldusüksuses;
- 14.1.2. sõjalist konflikti;
- 14.1.3. riigikogu või valitsuse õigusakti, mis oluliselt takistab Lepingu täitmist;
- 14.1.4. muu Lepingus loetlemata asjaolu, mida mõlemad Pooled aktsepteerivad Vääramatu jõuna.
- 14.2. Pool, kelle tegevus Lepingujärgsete kohustuste täitmisel on takistatud Vääramatu jõu asjaolude tõttu, on kohustatud sellest koheselt kirjalikult teatama teisele Poolele.

- 14.3. Kui Vääramatu jõu asjaolud kestavad üle 90 päeva, loetakse, et Leping on lõppenud täitmise võimatusega. Sellisel juhul ei ole kummalgi Poolel õigus nõuda teiselt Poolelt Lepingut mittekohase täitmisega tekitatud kahju hüvitamist.

15. Muud tingimused

- 15.1. Pooled kohustuvad hoidma konfidentsiaalsena kõik seoses Lepingu täitmisega teatavaks saanud isikuandmed, samuti usalduslikud ning ärisaladusteks peetavad andmed.
- 15.2. Poolte vahel Lepingu täitmisest tulenevad vaidlused lahendatakse läbirääkimiste teel. Kokkuleppe mittesaavutamisel kuuluvad vaidlused läbivaatamisele õigusaktidega kehtestatud korras.
- 15.3. Lepingus reguleerimata küsimuste lahendamisel juhinduvad Pooled metsaseadusest, riigivaraseadusest, võlaõigusseadusest ja teistest õigusaktidest, mis vastavat küsimust reguleerivad.
- 15.4. Leping on sõlmitud kahes identses võrdset juriidilist jõudu omavas eksemplaris, millest kumbki Pool saab ühe eksemplari.

Poolte andmed ja allkirjad:

Rendileandja

Riigimetsa Majandamise Keskus
Registrikood 70004459
Toompuiestee 24 Tallinn
RMK Läänemaa metskond
Koidu 3 Risti Läänemaa 90901
Telefon 6767903
E-post laanemaa@rmk.ee

.....

Tanel Ehrpais
metsaülem

Rentnik

OÜ Palli Farm
Registrikood: 11141241
Aadress: Palli t, Haeska k, Ridala v,
Läänemaa, 90407
Telefon: 56505879
E-post: suruohuhaamer@gmail.com

.....

Margo Vichterpal
juhatuse liige

Lisa 1 Maarendilepingule nr 3-1.36/68

X = 6536715, Y = 477777

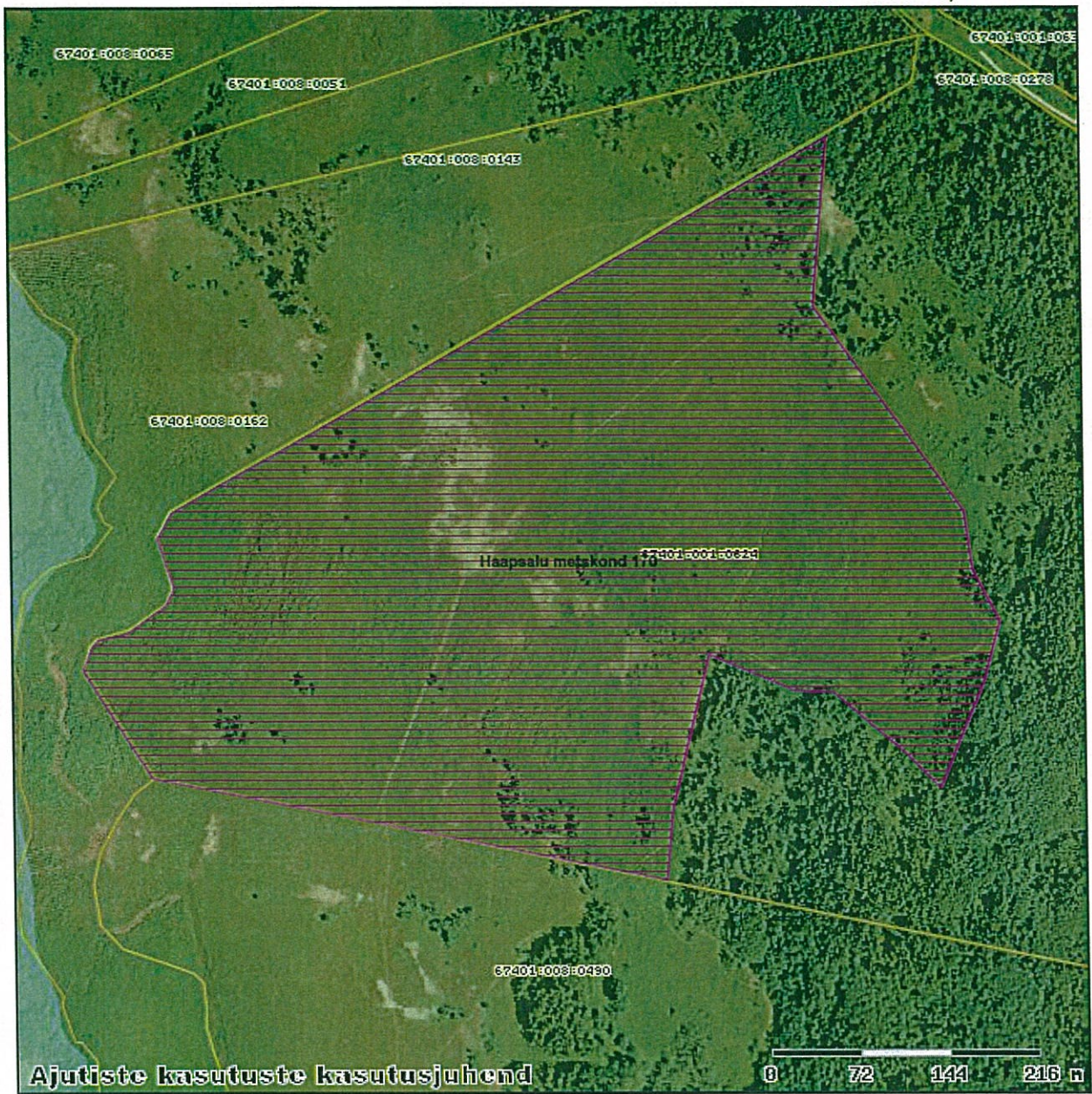

X = 6535865, Y = 476926

M 1:5000

Kaardiserveris olev info ja sellest tehtud väljavõtte on informatiivsed ega ei ole ametlikud. Väljavõtete kasutamisel peab ära märkima nende päritolu.

- PLK rent
- Registreeritud KÜ Tunnus

Lisa 1 Maarendilepingule nr 3-1.36/68

X = 6536599, Y = 479557



X = 6535749, Y = 478706

M 1:5000

Kaardiserveris olev info ja sellest tehtud väljavõtted on informatiivsed ega ei ole ametlikud. Väljavõtete kasutamisel peab ära märkima nende päritolu.

- PLK rent
- Registreeritud KÜ Tunnus

Lisa 1 Maarendilepingule nr 3-1.36/68

X = 6537715, Y = 479107

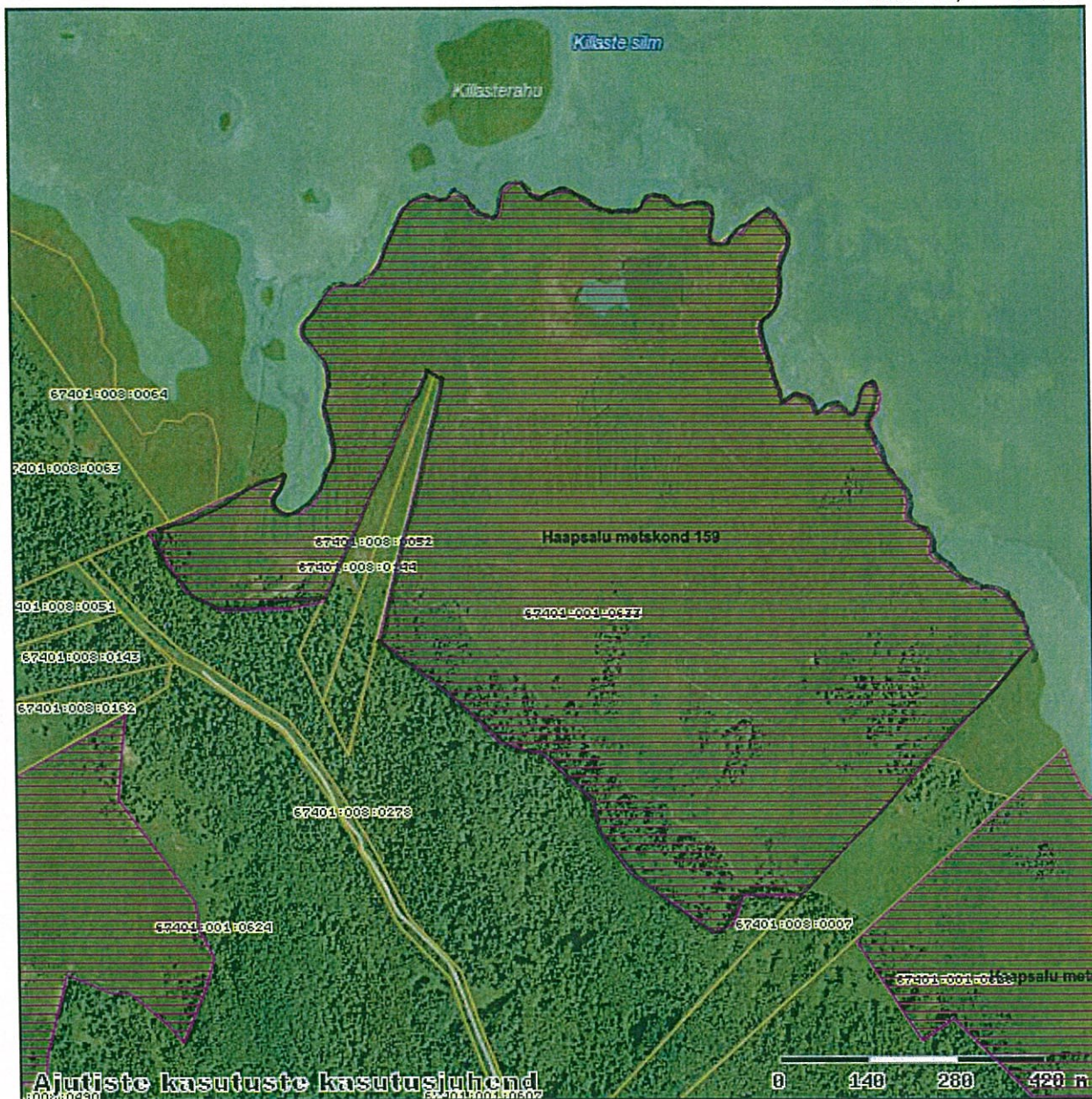

X = 6536014, Y = 477406

M 1:10000

Kaardiserveris olev info ja sellest tehtud väljavõtted on informatiivsed ega ei ole ametlikud. Väljavõtete kasutamisel peab ära märkima nende päritolu.

- PLK rent
- Registreeritud KÜ
- Tunnus

Lisa 3
RMK ja OÜ Palli Farm
vahelise 20.03.2015. a. sõlmitud
maarendilepingu nr 3-1.36/68 juurde

Poolloodusliku koosluse taastamiseks ja hooldustingimuste parandamiseks tehtava puittaimestiku raie üldised kvaliteedinõuded:

1. puittaimestik diameetriga üle 5 cm mõõdetuna 10 cm kõrgusel maapinnast peab olema raiutud, väljaarvatud puud, mille säilitamine on ette nähtud lähteülesandes;
2. kändud peavad olema lõigatud nii madalalt kui võimalik, kändu kõrgus ei tohi olla kõrgem kui 10 cm maapinnast;
3. raidmed läbimõõduga üle 5 cm ja pikemad kui 50 cm peavad olema maatükilt ära veetud, põletatud või purustatud;
4. raietöödel tuleb vältida mullakahjustusi.

Läänemaa metskond

PLK hooldustingimuste parandamiseks vajaliku raie taotlus (vorm

..... /kuup

Taotleja: Nimi.....

Isikukood/ÄR kood.....

Kontakttel, email

1. RMK maarendilepingu või Maavalitsusega sõlmitud maa ajutise kasutuse lepingu kuupäev ja nr

2. Maaüksuse katastritunnus, ajutise kasutuse puhul maaüksuse AT kood või koordinaadid:

.....

2.1 Taastatava ala pindala: ha

2.2 Raiutava puidu ligikaudne kogus:m3

3. Taotleja on nõus raie ise tegema JAH (...) EI (...) /märgi ristiga/

4. Taotleja on nõus raiutud puidu ära ostma JAH (...) EI (...) /märgi ristiga/

5. Märkused /asjaolud, mida töö planeerimisel on vaja kindlasti arvestada/

.....

.....

Allkiri:

Lisa 1. Asendiskeem /näidata ära taastatava ala ja vahelao asukoht/

Lisa 2. Maavalitsusega sõlmitud maa ajutise kasutuse leping koos lisadega /kui raie taotluse aluseks on maavalitsusega sõlmitud maa ajutise kasutuse leping/

